MAGAZINE D'INFORMATIONS DE LA VILLE DE BÉTHUNE

BÉTHUNE MAG

BÉTHUNE SMART CITY

www.bethune.fr

FÉVRIER 2020

INTERNET POUR TOUS : PARTOUT À BÉTHUNE ! p.15

MA MAIRIE p. 8

B'Clic : (re)découvrez votre plateforme en ligne pour toutes vos démarches

ÉDUCATION p. 14

Watty : des ateliers dans les écoles pour sensibiliser aux économies d'énergies et d'eau

LOISIRS p. 22

La Foire de Printemps : de retour du 13 au 29 mars

SOMMAIRE

4>7
RETOUR ACTU

8>11
MA MAIRIE

B'Clic :
(Re)découvrez votre plateforme en ligne pour toutes vos démarches

Le Guichet Unique du Centre Administratif **labellisé France Services**

Villes Internet et grand prix RCL
Encore deux nouveaux labels pour Béthune

500 sapins de Noël
recyclés et valorisés

Pour assurer votre sécurité,
la police municipale monte avec vous dans le bus

Élections municipales
Des navettes gratuites mises à disposition des seniors

12>13
CHANTIERS

Transformation et modernisation du quartier de la gare :
plus de 1 100 places de stationnement gratuites pour fin 2020

Jardin public
Réouverture le 7 mars !

14
ÉDUCATION

Watty
Des ateliers dans les écoles pour sensibiliser aux économies d'énergie et d'eau

15>19
DOSSIER

Internet pour tous, partout à Béthune

Le wifi public
Pour un accès à Internet pour tous

La fibre optique :
petit à petit, les foyers sont raccordés

Lutte contre l'illectronisme :
des ateliers d'initiation à l'utilisation d'Internet

20>21
SMART CITY

Innovation
La Fabrique accueillera le cluster « territoire intelligent » lancé par l'agglomération

Pour protéger l'environnement,
des collégiens créent la Smart Community

22>24
LOISIRS

La Foire de Printemps
de retour du 13 au 29 mars

Vintage Gaming Days
Les jeux à la sauce rétro !

« Le carnaval de Béthune,
ça me tient à cœur ! »

Salon de l'Habitat
4e édition les 21 et 22 mars

Festival des Saveurs des Hauts-de-France
3 jours dédiés à la gastronomie régionale

25>26
CULTURE

Artimini
Le festival fait chanter des enfants béthunois

L'Art et la matière, l'insolite et l'imaginaire
Le musée de Béthune dévoile ses œuvres des Beaux-Arts

27>28
SPORTS

2 000 participants
à l'Urban Trail dimanche 8 mars !

Océane, Bertille et Lison,
déjà dans le grand bain !

29
SOLIDARITÉS

Portage de livres à domicile
Des livres, des conseils et bien plus encore

30>32
COMMERCE

CoopConnexion
Un nouvel acteur pour développer le commerce à Béthune

Commerçants :
un nouvel appel à projets a été lancé

Des projets immobiliers sur
le parc d'activités Washington

Bienvenue aux nouveaux commerçants et artisans !

33
TRIBUNES POLITIQUES

34>35
AGENDA

Olivier GACQUERRE, Maire de Béthune

Internet est devenu une composante essentielle de nos vies. À tel point qu'en fournir l'accès simple, rapide et gratuit est devenu un service rendu par les collectivités au même titre que la délivrance d'une carte d'identité ou l'enregistrement d'une naissance.

À Béthune, la Ville a le plaisir d'offrir un accès gratuit à Internet pour tous, grâce au wifi public. Des dizaines de bornes sont en cours d'installation dans tous les quartiers, elles permettront d'offrir Internet dans une vingtaine de lieux publics. Vous découvrirez dans votre Béthune Mag les lieux déjà équipés et ceux à venir.

Parallèlement, le réseau de fibre optique est en cours de déploiement. Il permettra aux Béthunois de disposer d'un Internet rapide et efficace directement chez eux.

À l'heure du « tout-Internet », la Ville de Béthune a également souhaité adapter et moderniser ses services. Elle dématérialise notamment ses actes, son travail et relie ses services via un réseau de fibre « noire », privé, ultra performant. Grâce à la plateforme en ligne B'Clic, les Béthunois peuvent effectuer pas moins d'une cinquantaine de démarches en ligne. Lancée en 2015, elle compte plus de 5 000 utilisateurs fidèles. B'Clic rend la Mairie accessible 24h/24 et 7j/7, à tous les citoyens.

Pour autant, pour ne laisser aucun Béthunois de côté dans cette évolution numérique, la Ville de Béthune souhaite également accompagner tous les habitants par différents ateliers présentés dans votre dossier du mois : « Internet pour tous, partout à Béthune ». Bonne lecture !

Olivier GACQUERRE
Maire de Béthune

DU 23 NOVEMBRE AU 31 DÉCEMBRE CITÉ DE NOËL

À l'approche des fêtes, la Grand'Place était merveilleusement décorée pour accueillir la Cité de Noël durant 5 semaines. Cette année encore, beaucoup de monde est venu la visiter. On compte plus de 12 000 entrées pour la patinoire !

29 NOVEMBRE SOIRÉE DES BÉNÉVOLES

En fin d'année, une grande soirée est organisée au Théâtre municipal afin de remercier les bénévoles des 280 associations de Béthune pour leur engagement tout au long de l'année. Certaines d'entre elles ont reçu la médaille de la Ville pour leur 40, 50 et 60 ans d'existence.

14 DÉCEMBRE SAINT-ÉLOI

Comme tous les ans, la Confrérie des Charitables célèbre la Saint-Éloi. À cette occasion, deux charitables ont reçu la médaille de la Ville : le Mayeur Pierre Decool et le Mayeur André Carpentier.

14 DÉCEMBRE SAINT-NICOLAS DANS LES QUARTIERS

Peu avant Noël, c'est la traditionnelle fête de Saint-Nicolas. Pour l'occasion, Saint-Nicolas a rendu visite aux enfants de Béthune dans les différents quartiers pour leur distribuer des friandises.

6 DÉCEMBRE CENTENAIRE DE LA LÉGION D'HONNEUR

Dans le cadre de la commémoration du Centenaire de la remise de la Légion d'Honneur et de la Croix de Guerre, la Ville a reçu la visite de la Secrétaire d'État auprès de la Ministre des Armées, Geneviève Darrieussecq. Une plaque commémorative a été dévoilée à cette occasion place du 4-Septembre 1944.

11 DÉCEMBRE DÉCOUVERTE DU PARCOURS SANTÉ, GARE D'EAU

Le mercredi 11 décembre après-midi, les Béthunois étaient invités à venir découvrir deux nouveaux parcours santé de la Gare d'eau. Composé de différents agrès, il permet à tout-un-chacun de pratiquer librement une activité sportive. Il a été réalisé en partenariat avec la Région Hauts-de-France et la fondation Axa Prévention.

12, 13 ET 14 DÉCEMBRE DISTRIBUTION DU COLIS DES AÎNÉS

Comme tous les ans, les Béthunois de plus de 70 ans ont été choyés. En effet, il est de coutume pour la Ville de Béthune de leur offrir un colis composé de spécialités culinaires à l'approche des fêtes. 2 000 colis ont été distribués.

14 DÉCEMBRE LE PÈRE NOËL CHANTE LE BLUES

Encore un beau succès pour la Soirée des potes chante le blues, un concert de rockers, organisé par Le Père-Noël chante le blues, dont les bénéfices sont reversés à une association caritative. Cette année 3 900€ ont été versés au Phare, à Béthune.

14 ET 15 DÉCEMBRE BANQUETS DES AÎNÉS

Tous les ans en fin d'année, les Béthunois âgés de 70 ans et plus sont invités à un grand banquet qui se tient à la salle Olof Palme. Il était organisé par l'association Les Aînés au cœur de Béthune et a rassemblé 700 convives.

21 DÉCEMBRE LE PÈRE NOËL DANS LES QUARTIERS

À bord d'une calèche, le Père Noël a rendu visite aux enfants béthunois. À quelques jours des fêtes, il a pu rencontrer les enfants du Mont-Liébaut, de la rue de Lille et leur offrir quelques friandises.

14 DÉCEMBRE OUVERTURE DU VILLAGE DES COMMERÇANTS

Après quelques mois de travaux, le village des commerçants a ouvert ses portes fin 2019. Situé rue de Lille, il propose de nouveaux commerces de proximité comme une boucherie ou encore une boulangerie. 23 emplois ont été créés grâce à ces nouveaux commerces.

20 DÉCEMBRE RÉOUVERTURE DES « TRANSPARENTS »

Les « Transparents », une dizaine de locaux associatifs, situés au bas des immeubles du boulevard des États-Unis au Mont-Liébaut, ont rouvert leurs portes. Les associations ont pu prendre possession des lieux lors d'un moment festif, ponctué de diverses animations.

DU 21 DÉCEMBRE AU 1er JANVIER DUCASSE DU MONT-LIÉBAUT

Pour la seconde année, une ducasse s'est installée au Mont-Liébaut pour les fêtes de fin d'année. Les habitants ont donc pu profiter des manèges. La ducasse était organisée par l'association ALIM.

24 DÉCEMBRE
DESCENTE DU PÈRE NOËL

La veille de Noël, il est de tradition pour les Béthunois d'aller voir le Père Noël descendre du beffroi. Cette année, il est descendu en tyrolienne depuis le beffroi jusqu'au balcon de l'Hôtel de Ville.

DU 26 AU 30 DÉCEMBRE
OPEN D'ÉCHECS

Le dojo de la Rotonde et la salle Olof Palme accueillaient l'Open d'échecs de Béthune. Cette compétition internationale, organisée par l'association échéphile béthunoise, réunissait 250 amateurs de tout niveau et de tout pays.

5 JANVIER
CYCLO-CROSS

Organisé par le Vélo Club Béthunois, le cyclo-cross de Béthune a rassemblé au port de plaisance des amateurs comme des professionnels du vélo. Quentin Jaurégui a remporté cette édition 2020.

18 JANVIER
LA NUIT DE LA LECTURE

À l'occasion de la Nuit de la lecture, les médiathèques Elie Wiesel et Jean-Buridan ont organisé deux animations inédites : un escape game et une murder party. Les deux évènements affichaient complet !

26 JANVIER
CONCERT DU NOUVEL AN

Afin de souhaiter une bonne année aux Béthunois, l'Harmonie de Béthune leur a proposé un beau concert. Il avait lieu au Théâtre municipal et permettait au public de découvrir les plus grands airs des classiques viennois.

Retrouvez toute l'actualité de Béthune sur **www.bethune.fr** et sur les réseaux sociaux

Lors de son discours, Olivier Gacquerre, Maire de Béthune, a souhaité ses meilleurs vœux aux Béthunois. Il a notamment évoqué les indicateurs positifs pour la Ville (emploi, commerce, marché immobilier, grands chantiers...), ainsi que l'état d'esprit qui permet à Béthune de se transformer : la convivialité et la solidarité, l'ouverture aux autres, l'optimisme...

Comme tous les ans, les habitants sont accueillis à la cérémonie des vœux par les élus qui offrent une rose blanche à chaque femme.

UNE SALLE COMBLE
POUR LA CÉRÉMONIE DES VŒUX DU MAIRE

Samedi 25 janvier avait lieu la traditionnelle cérémonie des vœux du Maire aux Béthunois. Les habitants sont venus très nombreux. Ils étaient plus de 800 à remplir la salle Olof Palme. Retour en photos sur cette cérémonie placée sous le thème du cinéma.

Ouverture en musique de la cérémonie avec le saxophoniste béthunois, Antoine Foster, venu interpréter deux morceaux sur scène.

Emme Dupayage et Sybille Louchard ont remporté le concours de dessin organisé pour illustrer la carte de vœux 2020. Elles ont été mises à l'honneur lors de la cérémonie.

Le comédien Dominique Thomas (Les Petits Meurtres d'Agatha Christie), d'origine béthunoise, était invité à l'événement. Co-animateur de la cérémonie, il est revenu sur l'histoire du cinéma à Béthune.

Des élèves du collège Verlaine de Béthune sont venus présenter la Smart Community, une communauté qu'ils ont créée dans le cadre d'un projet pédagogique visant à protéger la nature et l'environnement.

Franck Lombard-Platet, représentant d'Étoile Cinémas, est venu présenter le nouveau complexe cinématographique qui ouvrira ses portes à côté de la gare, courant mars.

La cérémonie s'est terminée en musique avec la chorale Chœur en portée qui a interprété trois musiques issues de grands films du cinéma.

B'CLIC :

(RE)DÉCOUVREZ VOTRE PLATEFORME EN LIGNE POUR TOUTES VOS DÉMARCHES

Pas le temps de passer en Mairie pour une démarche ? Savez-vous que vous pouvez l'effectuer directement en ligne ? Grâce à B'Clic, pas moins de 55 démarches sont accessibles en ligne.

En 2015, la Ville de Béthune mettait en ligne un tout nouveau portail : B'Clic. Cette plateforme en ligne permet aux usagers d'effectuer des démarches en ligne.

POUR TOUTES VOS DÉMARCHES

Le portail a été créé afin de faciliter le quotidien des usagers et leur permettre d'avoir **accès aux services de la Mairie 24h/24 et 7j/7**. Les demandes d'état civil restent les plus courantes. En effet, il vous est possible d'effectuer les premières démarches pour refaire une carte d'identité ou un passeport. Il vous est également possible d'obtenir rapidement la copie d'un acte de décès ou de naissance.

D'autres démarches sont également à disposition des usagers. Ainsi, vous pouvez, si vous le souhaitez, prendre rendez-vous avec un élu ou encore proposer votre candidature lorsque la Ville lance un recrutement.

Avant chaque démarche en ligne, l'usager est informé :

1. Des pièces à fournir
2. Du temps que cela va lui prendre (5 ou 10 minutes)

B'Clic c'est
+ de 3000 demandes effectuées chaque mois par les usagers

B'CLIC : UN LIEN DIRECT ENTRE L'USAGER ET LA MAIRIE

Parallèlement, B'Clic permet également de simplifier le contact entre les usagers et les services de la Mairie. En effet, les Béthunois sont nombreux à **signaler un problème dans leur rue ou sur la voie publique** : un arbre qui a besoin d'être taillé, un dépôt sauvage d'ordures, du mobilier urbain abîmé... Si autrefois, il fallait décrocher son téléphone ou se rendre directement au guichet, aujourd'hui ces signalements peuvent se réaliser directement sur B'Clic. Le message est alors envoyé aux services adéquats : propreté urbaine, services techniques, espaces verts...

Petit-à-petit, de nouveaux services sont ouverts sur cette plateforme. Par exemple, en 2017, une fonctionnalité a été créée pour signaler un chat errant. L'usager est mis en contact directement avec une association de protection animale qui prend en charge le chat en question. Plus récemment, depuis novembre 2019, les usagers peuvent prendre rendez-vous en ligne avec les services afin de déposer une demande de logement social. Ils peuvent également signaler un problème dans un logement locatif.

Progressivement, **B'Clic est devenu un des points d'accès en Mairie de Béthune**, au même titre que les guichets de l'Hôtel de Ville et du Centre Administratif ou le standard téléphonique. Pas moins de 10 973 comptes B'Clic sont utilisés actuellement.

B'Clic, comment ça marche ?

Pour utiliser B'Clic, c'est très simple, il suffit de se rendre sur le site internet bethune.fr et de cliquer sur l'onglet B'Clic. Orienté vers la plateforme, le nouvel usager doit créer un compte afin d'accéder aux démarches. S'il est inutilisé pendant trois ans, le compte est supprimé.

Quels sont les services présents sur B'Clic ?

Il existe 17 thématiques différentes sur B'Clic :

- État civil
- Urbanisme
- Ressources humaines
- Démarches Famille
- Incivilités
- Sécurité
- Voirie
- Propreté
- Arbres et espaces verts
- Médiation
- Encombrants
- Location de salles
- Chats errants
- Rendez-vous élus
- Stationnement
- Logement
- Fibre optique

LE GUICHET UNIQUE DU CENTRE ADMINISTRATIF LABELLISÉ **FRANCE SERVICES**

C'est en décembre 2019 que la bonne nouvelle est tombée : **le Guichet Unique du Centre Administratif a obtenu le label France Services.**

Ouvert en juillet 2019, ce nouveau guichet est une réplique au Mont-Liébaut de celui de l'Hôtel de Ville et permet à l'usager d'effectuer l'ensemble des démarches les plus courantes à un seul guichet.

La labellisation France Services permet aux usagers de **réaliser des démarches** qui ne sont normalement pas du ressort de la Mairie : Caisse d'Allocations Familiales, démarches auprès de la préfecture (comme les cartes grises), des impôts ou encore auprès de la CPAM, de la Carsat et même un accès aux démarches de Pôle Emploi.

Les maisons France Services ont été créées par l'État qui a souhaité rapprocher l'administration des usagers. L'ambition de cette mesure est de créer une maison France Services à 30 minutes de chaque usager au maximum, partout en France.

Le Guichet Unique du Centre Administratif, devenu multi-services, permet de faciliter le quotidien des administrés, d'autant plus qu'il propose des horaires d'ouverture adaptés à ceux qui travaillent. Chaque jeudi, ce guichet est ouvert de 9h à 19h30 en non-stop. Les autres jours de la semaine, les horaires sont les suivants : de 9h à 12h30 et de 14h à 17h.

L'ouverture du Centre Administratif a été faite en présence de Madame la Sous-Préfète.

VILLES INTERNET ET GRAND PRIX RCL
ENCORE DEUX NOUVEAUX LABELS POUR BÉTHUNE

La Ville de Béthune commence l'année 2020 de façon très positive. Elle vient d'obtenir deux nouvelles distinctions : le label « Villes Internet » et le Grand Prix RCL.

LE LABEL « VILLES INTERNET – @ @ @ @ » POUR L'ENGAGEMENT DE LA VILLE SUR LA TRANSITION NUMÉRIQUE

Le label « Villes Internet » récompense les villes qui s'engagent le plus dans la transition numérique. Il est décerné par l'Association Villes Internet qui a pour mission de défendre les valeurs républicaines, et notamment l'accès à Internet, un droit devenu fondamental. Via ce prix, l'association récompense **les villes qui offrent le meilleur accès aux outils numériques, à des services en dématérialisé et à des actions contre l'illectronisme**. Elle « note » les villes en leur attribuant des arobases (@). Sur une échelle de 5, Béthune en reçoit 4.

LE GRAND PRIX RCL

Le Grand Prix RCL est délivré par la Revue des Collectivités Territoriales. **Il récompense les bonnes idées et les bonnes initiatives menées par les collectivités territoriales comme les mairies.** La Ville de Béthune a été récompensée dans la catégorie « Attractivité » pour l'ouverture du tiers-lieu La Fabrique situé 6, rue Sadi Carnot.

Béthune a reçu 4 arobases (sur une échelle de 5) pour son action en faveur du développement du numérique.

500 SAPINS DE NOËL
RECYCLÉS ET VALORISÉS

Dans le cadre de la démarche éco-responsable qu'elle a entreprise, la Ville de Béthune a mis en place une collecte des sapins de Noël du 4 au 12 janvier. Près de 500 sapins naturels ont ainsi été collectés.

Les sapins sont broyés et transformés en compost.

Après les fêtes, se pose souvent la question du devenir du sapin de Noël. Sept lieux de collecte dans les différents quartiers de la Ville ont accueilli **près de 500 sapins naturels.** Un nombre en hausse par rapport à la première édition, ce qui montre l'**engouement des Béthunois pour ces actions éco-responsables**. Pour rappel, en 2019, la Ville avait récupéré près de 400 sapins.

Devant le nombre important de sapins déposés, les agents des services techniques de la Ville sont passés régulièrement pour enlever les stocks de conifères de ces emplacements.

BROYÉS POUR EN FAIRE DU COMPOST

Une fois collectés, ces sapins sont ensuite **recyclés par les services techniques de la Ville.** Ils sont broyés en petits copeaux pour être transformés en compost. Ce dernier est ensuite mélangé avec du broyage d'autres essences et il est utilisé toute l'année par les agents des espaces verts. Ceci permet également de limiter la pousse des mauvaises herbes.

POUR ASSURER VOTRE SÉCURITÉ,
LA POLICE MUNICIPALE MONTE AVEC VOUS DANS LE BUS

Le 23 décembre, la Ville de Béthune, le Syndicat Mixte des Transports Artois-Gohelle et Tadao ont signé une convention pour augmenter la sécurité dans les transports. Grâce à cette convention, la Police Municipale peut monter dans les bus et y assurer la tranquillité des usagers.

Cette convention est signée pour une durée de trois ans. Elle sera évaluée chaque année afin d'ajuster le dispositif si besoin. Cette présence de la Police Municipale dans les transports en commun vient s'ajouter aux autres dispositifs de sécurité existants dans les bus : caméras de vidéoprotection, médiateurs...

Depuis le 23 décembre, les policiers municipaux peuvent monter dans les bus et y assurer la sécurité.

ÉLECTIONS MUNICIPALES
DES NAVETTES GRATUITES MISES À DISPOSITION DES SENIORS

Les 15 et 22 mars prochains, les Béthunois sont invités aux urnes afin d'élire un nouveau conseil municipal. Dans le cadre de ce scrutin, 4 navettes sont mises en place pour les personnes âgées.

Les deux navettes seniors seront mobilisées lors des deux week-ends d'élections.

Au mois de mars, les Béthunois seront invités à voter deux dimanches de suite pour les élections municipales. Comme lors de chaque scrutin, les services de la Mairie mettent en place **un système de transport gratuit à destination des personnes âgées.** Ainsi, pour ces deux dimanches, les deux navettes seniors, ainsi que deux véhicules supplémentaires de huit passagers, seront mis à leur disposition. **Ce service est gratuit.**

Pour s'inscrire, il faut contacter le Centre Communal d'Action Sociale au 03 21 01 63 10.

EAU POTABLE : ON CHANGE DE GESTIONNAIRE

Le 1er janvier 2020, conformément à la loi NOTRE, la compétence de la gestion de l'eau potable, jusqu'alors exercée par le SIVOM du Béthunois, a été transférée à la Communauté d'Agglomération Béthune-Bruay, Artois Lys Romane. Ainsi, pour toute information concernant votre alimentation en eau, vous pouvez contacter le 0 800 100 116 ou vous rendre au siège à l'adresse suivante : 100, avenue de Londres, 62 400 Béthune.

TRANSFORMATION ET MODERNISATION DU QUARTIER DE LA GARE :

PLUS DE 1 100 PLACES DE STATIONNEMENT GRATUITES POUR FIN 2020

Après le réaménagement des parvis nord et sud de la gare et l'ouverture du pôle d'échanges multimodal, le quartier de la gare poursuit sa mue et sa modernisation. Alors que les chantiers de la passerelle et du cinéma s'achèvent et que ceux du bâtiment tertiaire et de l'hôtel Ibis vont démarrer, la Ville et la Communauté d'Agglomération Béthune-Bruay, Artois Lys Romane (CABBALR) veillent au maintien de places de stationnement gratuites.

La nature arrive en Ville !

Parking relais nord : un aménagement à haute qualité environnementale avec la plantation de **500 arbres** de haute tige.

* Le First smart est un immeuble de bureaux de 3 500 m². Sa construction débutera courant 2020.

* Le chantier de la passerelle est en voie d'achèvement. La mise en service est prévue pour le printemps 2020.

Le chantier consistait notamment en la réalisation de nouvelles allées, ainsi que d'un terrain de pétanque.

JARDIN PUBLIC

RÉOUVERTURE LE 7 MARS !

Après six mois de fermeture et de travaux, le Jardin public s'apprête à vivre une nouvelle jeunesse, tout en gardant son cachet historique qui en fait sa spécificité et son charme.

Avant l'arrivée du printemps et des beaux jours, c'est donc un Jardin public fraîchement rénové qui ouvrira ses portes pour le plus grand bonheur des Béthunois.

Les travaux d'un montant de plus de 338 000€ HT ont permis de finaliser cette phase d'embellissement et de modernisation du lieu.

DE NOUVELLES ALLÉES, UN TERRAIN DE PÉTANQUE, UN PARC CONNECTÉ ET SÉCURISÉ...

La réalisation des travaux d'embellissement a nécessité la fermeture du Jardin public durant six mois (de septembre 2019 à février 2020).

En plus des toilettes écologiques installées l'été dernier, les travaux ont permis :

- **La rénovation définitive des allées.** Le gravier a été remplacé par des cheminements en sable stabilisé. Ceci permet un accès facilité pour les poussettes, les personnes à mobilité réduite et les usagers.
- **Le nettoyage du bassin et la modernisation du système de fontainerie.** Les travaux ont permis notamment de consolider et de réparer les fuites d'eau du bassin et de redonner à la fontaine son prestige.
- **La création d'un terrain de pétanque au niveau de l'entrée côté kiosque.** Cet équipement permettra aux amateurs de ce sport/loisir de disposer d'un espace privilégié dans un écrin naturel, agréable et ombragé.
- **Le remplacement du mobilier urbain.** La pose de nouveaux bancs et de nouvelles corbeilles est prévue.
- **La pose de caméras de vidéoprotection.**
- **L'installation de bornes de recharge USB et d'alimentation.** Cette modernisation permettra de répondre aux nouvelles attentes des usagers.

Le Jardin public rouvrira ses portes le 7 mars.

WATTY

DES ATELIERS DANS LES ÉCOLES POUR SENSIBILISER AUX ÉCONOMIES D'ÉNERGIE ET D'EAU

Grâce à un partenariat entre la Ville de Béthune, EDF et l'association Éco CO2, des ateliers de sensibilisation aux économies d'eau et d'énergie seront organisés dans les écoles en 2020 et 2021. 34 classes vont participer au programme.

Watty à l'école

Les ateliers ont lieu dans les classes. 34 classes de Béthune se sont portées volontaires pour y participer.

Sensibiliser les jeunes générations aux économies d'énergie et d'eau est un enjeu majeur face aux défis que nous devons relever (climat, énergies, numérique...). C'est pourquoi, la Ville de Béthune a souhaité s'inscrire dans le programme Watty, créé par l'association Éco CO2, qui prévoit l'organisation d'ateliers dans les écoles.

S'il est créé par l'association Éco CO2, le programme Watty est mis en œuvre dans les écoles par l'association locale CPIE - la Chaîne des Terrils. Ce programme va se dérouler de janvier 2020 à juin 2021. Il s'étendra donc sur deux années scolaires. Les enfants pourront participer à **des ateliers sur les énergies et l'eau. Ces derniers leur permettront de connaître l'origine de l'eau que l'on boit, de l'énergie que l'on consomme pour se chauffer, se nourrir ou se déplacer.** Des petites astuces et conseils leur seront donnés afin d'économiser les ressources au quotidien : éteindre la lumière en quittant une pièce ou encore mettre un couvercle sur une casserole d'eau. Des quiz ludiques seront mis à la disposition des enseignants afin de réviser un peu tous les jours ces nouvelles connaissances.

Les classes qui le souhaitent pourront également participer à un concours de création artistique libre autour du thème de l'écologie. Dessin, musique, poème, écriture... Tous les styles seront admis à condition de respecter le thème de l'écologie. Ce concours est national et se termine par une remise de prix.

SENSIBILISER LES ENFANTS, MAIS AUSSI LEURS PARENTS

Le programme Watty s'adresse aux enfants et, à travers les enfants, il touche également leurs parents. Ainsi, chaque enfant recevra un kit « éconEAUme ». Ce kit, composé d'un débitmètre et de bouchons mousseurs, offrira la possibilité d'appliquer directement chez soi les conseils prodigués lors des heures de classe pour réduire sa consommation d'eau. Les familles qui souhaitent aller plus loin pourront bénéficier d'un suivi sur deux ans par l'association Éco CO2.

LES CLASSES, LES FOYERS... ET AUSSI LES BÂTIMENTS PUBLICS

Les économies d'énergie, ce n'est pas seulement chez soi, c'est aussi à l'intérieur même de l'école. Ainsi, la Ville de Béthune organisera un relevé des consommations d'électricité dans les bâtiments scolaires et dans certaines classes.

INTERNET POUR TOUS, PARTOUT À BÉTHUNE

LE WIFI PUBLIC

Pour un accès à Internet pour tous

Depuis quelques années, des bornes wifi sont installées dans le centre-ville de Béthune et permettent de se connecter à Internet gratuitement. Actuellement, des travaux sont réalisés afin d'installer de nouvelles bornes et connecter à Internet de nouveaux lieux publics.

Voilà quelques années, la Ville de Béthune a lancé une expérimentation : poser des bornes de diffusion d'un réseau Wifi **pour permettre de se connecter gratuitement à Internet dans la rue.** La zone d'expérimentation se situait dans l'hyper-centre, au niveau de la Grand'Place et du Théâtre.

L'expérimentation s'est avérée concluante, c'est pourquoi, **il a été décidé d'élargir ce réseau.** Une première phase avait permis de connecter au wifi différents lieux comme La Fabrique, le CCAS, le Centre Rosa Luxemburg ou encore la Charité et les médiathèques.

Parcs, salles de sports, de spectacles... De nouveaux lieux connectés

Une seconde phase d'élargissement du réseau a été lancée en 2019 et se poursuivra en 2020.

Ainsi, pas moins de **37** bornes ont été posées ou vont l'être dans les prochains mois. Elles permettront à différentes zones d'être desservies par le wifi public :

- **Les parcs et jardins :** Jardin public, parc de Catorive, parc des Cheminots, parc du Mont-Sans-Pareil, parc du Mont-Liébaut...
- **Des complexes sportifs :** complexe sportif du 8Ter, stade de la Rotonde, futur Palais des Sports Henri Louchart, salle Hautecoeur, stade Carpentier, complexe Léo Lagrange...
- **Des lieux publics :** gare SNCF, théâtre Le Poche, Maison des Associations, chapelle Saint-Pry, salle Olof Palme, salle des fêtes des Cheminots, salle de la Tannerie...

Des lieux déjà raccordés verront également leur connexion s'améliorer : les sept restaurants scolaires, le Centre Administratif au Mont-Liébaut, la Grand'Place (qui comptera deux bornes supplémentaires) et le Foyer François Albert.

25 bornes Wifi dans Béthune et ses quartiers

1 - Grand'Place / Hyper-Centre
2- Théâtre Municipal
3- La Charité / Le Poche
4- CCAS
5- Complexe Sportif Léo Lagrange
6- Foyer François Albert
7- La Tannerie
8- Parc de Catorive
9- Jardin Public
10- Chapelle Saint-Pry
11- Centre Rosa Luxemburg
12- Parc du Perroy
13- Palais des Sports
14- Salle Hautecoeur
15- Gare
16- Salle Olof Palme
17- Stade de la Rotonde
18- Salle des fêtes des Cheminots
19- Parc des Cheminots
20- Parc du Mont-Liébaut
21- Centre Administratif
22- Maison des Associations
23- Stade Carpentier
24- Complexe Sportif du 8Ter
25-Parc du Mont-Sans-Pareil

En bref :

Fibre optique : votre Mairie aussi se modernise !

Parallèlement au réseau de fibre optique déployé pour les particuliers, un autre réseau est en cours de déploiement : la fibre noire. Ce réseau privé de fibre optique, long de presque dix kilomètres, permet de relier 35 bâtiments communaux entre eux. Il offre aux services de la Mairie une connexion à Internet très rapide, ce qui permet de faciliter encore les échanges dématérialisés entre la Ville et les usagers. Par ailleurs, la fibre noire augmente de façon significative la sécurité de ces échanges.

La fibre optique :
petit à petit, les foyers sont raccordés

Chez les particuliers, nombreux sont ceux à attendre de pouvoir bénéficier de la fibre optique. Les opérateurs sont en train d'effectuer les travaux afin de raccorder les foyers.

Depuis fin 2016, des travaux sont menés à Béthune pour raccorder les différents foyers à la fibre optique. Les habitants sont nombreux à s'interroger sur ce nouveau moyen d'obtenir Internet chez soi et sur la façon d'y être raccordé. Voici les réponses aux questions le plus courantes.

LA FIBRE OPTIQUE, QU'EST-CE QUE C'EST ?

La fibre optique est un câble de verre ou de plastique capable de conduire la lumière. Ce câble a de multiples utilisations mais la plus connue reste la transmission de données numériques. La fibre optique offre un débit d'informations très supérieur à ce que l'on connaît actuellement. **Elle permet notamment de recevoir Internet et la télévision de façon très efficace.**

COMMENT S'EFFECTUE LE DÉPLOIEMENT À BÉTHUNE ?

Le déploiement de la fibre optique à Béthune n'est pas piloté par la Ville mais par Orange, l'opérateur unique d'infrastructure. C'est lui qui a la charge de faire passer les câbles en souterrain et d'amener la fibre dans les foyers béthunois.

QUAND MON LOGEMENT SERA-T-IL RACCORDÉ ?

Tous les foyers ne sont pas raccordés en même temps. Les travaux avancent petit à petit, quartier après quartier. Pour savoir si votre logement est éligible à la fibre optique, **il est possible de consulter l'état d'avancement des travaux** sur le site internet d'Orange. Attention, les informations ne sont pas instantanément mises à jour.

AI-JE LE CHOIX DE L'OPÉRATEUR ?

Une fois que le logement est raccordé, chaque habitant peut, s'il le souhaite, souscrire une offre « fibre », chez le fournisseur de son choix. Pour comparer les offres, il suffit de se rendre sur leurs sites commerciaux ou de prendre contact en agence.

QUI CONTACTER PENDANT LES TRAVAUX ?

Les travaux de déploiement de fibre optique avancent bien et laissent espérer que, d'ici quelques mois, tous les foyers seront éligibles à la fibre optique. Toutefois, les travaux de raccordement peuvent occasionner une gêne pour les riverains.

Si tel est votre cas, la Ville vous invite à vous rapprocher de l'opérateur unique d'infrastructure, Orange. Vous trouverez ses coordonnées sur B'Clic, dans l'onglet Fibre optique ou en vous rendant directement sur www.reseaux.orange.fr/cartes-de-couverture/fibre-optique

Lutte contre l'illectronisme :
des ateliers d'initiation à l'utilisation d'Internet

À l'heure du « tout numérique », un certain nombre d'habitants rencontrent des difficultés à se servir d'Internet et des outils numériques en général. Pour les aider, il existe des ateliers d'initiation et d'accompagnement.

Déclarer ses impôts, payer la cantine, trouver un numéro de téléphone… Aujourd'hui, la moindre démarche réclame de savoir se servir d'Internet et d'un ordinateur (ou d'un smartphone). À l'heure du tout numérique, l'illectronisme, la difficulté à se servir d'Internet et des outils numériques, représente un véritable handicap. **Afin de lutter contre la fracture numérique, plusieurs ateliers sont proposés pour être à l'aise dans le monde numérique.**

DES ATELIERS NUMÉRIQUES AU CENTRE ROSA LUXEMBURG

Deux fois par semaine, le rendez-vous est donné au Centre Rosa Luxemburg. Situé rue de Lille, ce centre est ouvert à tous et propose **des ateliers gratuits d'initiation à l'informatique et à l'utilisation du numérique.** Des ordinateurs sont mis à disposition des usagers et un animateur propose soit des exercices, soit un accompagnement pour différentes démarches en ligne : recherches, rédaction d'un email, démarche administrative… Les participants peuvent également venir avec leur smartphone ou leur tablette.

DES ATELIERS D'INITIATION AVEC EMMAÜS CONNECT

Ces ateliers sont organisés par l'association Emmaüs en partenariat avec Pôle Emploi. Ils s'adressent aux demandeurs d'emploi. Orientés par leur conseillers Pôle Emploi, **les participants disposent d'ordinateurs et apprennent les bases de l'utilisation d'Internet :** envoyer un email, effectuer une recherche ou se servir d'un logiciel de traitement de texte. Ces ateliers ont lieu au centre Jean-Monnet II (entrée C), dans le quartier du Mont-Liébaut. Ils comptent huit sessions sur deux semaines, pour dix apprenants. Les chercheurs d'emploi peuvent en bénéficier et en parler avec leur conseiller Pôle Emploi.

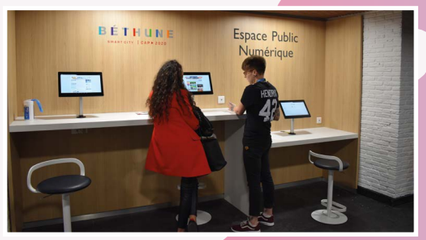

Le saviez-vous ?

DES ESPACES NUMÉRIQUES À VOTRE DISPOSITION AUX GUICHETS UNIQUES

Vous n'avez pas d'ordinateur ou pas d'accès à Internet ? Pour effectuer vos démarches en ligne, vous pouvez vous rendre à l'un des deux Guichets Uniques de la Mairie (le Centre Administratif et l'Hôtel de Ville). **Un espace numérique, composé d'ordinateurs connectés à Internet, y est à votre disposition gratuitement.** Il vous permet d'effectuer vos démarches en ligne : CAF, retraites, impôts, compte Améli… Un conseiller peut également vous accompagner dans cette démarche.

INNOVATION

LA FABRIQUE ACCUEILLERA LE CLUSTER « TERRITOIRE INTELLIGENT » LANCÉ PAR L'AGGLOMÉRATION

La Communauté d'Agglomération de Béthune-Bruay, Artois Lys Romane (CABBLR) a annoncé la création du cluster « Territoire intelligent ». Ce projet vise à soutenir les initiatives dans des domaines innovants, tels que la transition énergétique, l'économie circulaire, la transformation digitale, la mobilité, l'industrie du futur et la gestion des données.

Un cluster désigne un pôle de compétitivité qui rassemble des entreprises, des laboratoires de recherche et des structures de formation. Dans la continuité des actions conduites au sein de l'agglomération autour du soutien au développement de l'innovation et du déploiement de la stratégie Smart City sur la Ville de Béthune, le cluster « Territoire intelligent » va permettre d'accompagner des projets de création d'entreprise.

Trois projets ont déjà été clairement identifiés par l'agglomération pour intégrer ce cluster :

- Atlas : création d'une mobylette électrique
- Citylife : une application digitale visant à créer du lien, de la proximité, de la facilité entre les citoyens et les services et activités d'une ville
- Tech 3 E : plateforme développée au sein de l'Université d'Artois et destinée aux entreprises afin de leur permettre d'accroître leur éco-efficacité énergétique.

Une dizaine de projets pourront être incubés. La Communauté d'Agglomération vient de lancer un appel à projets qui sera clos le 22 juin prochain. Chaque lauréat bénéficiera d'un accompagnement individualisé.

Plus d'informations ?

www.bethunebruay.fr/fr/cluster-territoire-intelligent

Le cluster « Territoire intelligent » a été présenté le 12 février dernier à la Fabrique.

POUR PROTÉGER L'ENVIRONNEMENT, DES COLLÉGIENS CRÉENT LA SMART COMMUNITY

Alertés par l'urgence climatique, des jeunes du collège Paul-Verlaine ont décidé de lancer une initiative originale. Ils ont créé une communauté, la Smart Community, à laquelle on peut appartenir, à condition de réaliser au quotidien dix gestes pour la planète. Une initiative soutenue par la Ville de Béthune.

Un porte-clé fabriqué à partir d'un bouchon de bouteille est le signe distinctif de la Smart Community.

Comme beaucoup de jeunes, un groupe de collégiens scolarisés en classe européenne de Verlaine s'est senti concerné par l'urgence climatique et la nécessité d'agir. Ainsi, avec leur professeur de technologie, ils ont décidé de monter un projet afin de mobiliser les habitants de Béthune.

DIX GESTES AU QUOTIDIEN

Pour faire partie de la Smart Community, il faut remplir dix conditions, en réalisant des gestes quotidiens positifs pour la planète :

- Acheter principalement des légumes et des fruits de saison
- Éviter de manger de la viande et du poisson tous les jours de la semaine
- Ne pas utiliser de bouteille en plastique et adopter la gourde
- Planter des fleurs pour éviter la disparition des abeilles
- Passer un peu de temps pour aider des bénévoles qui œuvrent pour l'environnement
- Favoriser l'achat ou la revente des vêtements d'occasion
- Faire du tri dans sa boîte mail et supprimer les courriers inutiles
- Pour les trajets de moins de 2 km, laisser la voiture au garage
- Ne pas prendre l'avion durant un an
- Régler le thermostat de la maison à 19°C, maximum.

UN PORTE-CLÉ COMME SIGNE DISTINCTIF

Les personnes qui remplissent ces dix critères peuvent s'inscrire en ligne et recevront un porte-clé fabriqué par les élèves du collège. Ce porte-clé est le signe distinctif de la communauté. Les élèves invitent leurs possesseurs à le porter sur leur sac à dos ou sur leur trousseau de clés.

Pour en savoir plus et s'inscrire dans la démarche, il suffit de se rendre sur bethune.fr, rubrique : Je participe dans ma ville/Je m'inscris dans le projet Smart City.

LA FOIRE DE PRINTEMPS
DE RETOUR DU 13 AU 29 MARS

Le centre-ville accueillera pendant deux semaines, du 13 au 29 mars, la Foire de Printemps. Plus de 100 manèges vous attendent !

C'est une tradition. La Foire de Printemps prend ses marques à Béthune courant mars. Les attractions foraines y sont attendues, chaque année, aussi bien par les amateurs de sensations fortes que par les familles désireuses de passer un moment sur le champ de foire dans la grande tradition des foires d'antan.

Cette année encore, **ce sont plus de 100 manèges qui feront le plaisir des petits et des grands.** Cet éclectisme dans l'offre des métiers forains est l'une des caractéristiques de la foire à Béthune. Les plus téméraires trouveront leur compte avec les manèges à sensations, dont ceux installés place de la République. Les auto-tamponneuses restent une valeur sûre et un incontournable de la foire, tout comme les stands de pêche aux canards.

Répartie sur la Grand'Place, les places du 73e RI, de la République et Foch, cette centaine de métiers forains vous en mettra plein les yeux pendant deux semaines.

Foire de Printemps :

Du 13 au 29 mars 2020 - Grand'Place, place du 73e RI, place de la République, place Foch, du lundi au jeudi de 14h30 à 21h, le vendredi de 14h30 à minuit, le samedi de 14h30 à 1h du matin.
Demi-tarif les mercredis 18 et 25 mars.

VINTAGE GAMING DAYS
LES JEUX À LA SAUCE RÉTRO !

À l'instar du festival Béthune Rétro qui met en avant la musique et le style rétro des années 50 et 60 depuis 18 ans, était organisée la 1ère édition des Vintage Gaming Days, by Béthune Rétro, en partenariat avec les associations à vous de flipper et Ordirétro.

Dans les années 70, 80 et 90, la jeunesse se ruait entre deux cours sur les flippers, les baby-foot, les jeux de fléchettes, puis sur les jeux d'arcade. Des jeux que vous avez pu (re)découvrir lors de cette première édition des Vintage Gaming Days, by Béthune Rétro. L'engouement pour le rétro ne faiblit pas. Lors des dernières éditions du festival Béthune Rétro, une exposition de quelques flippers anciens mettait déjà en avant ces belles mécaniques et s'assurait le succès.

Ces premiers Vintage Gaming Days ont permis de **se replonger dans l'univers vintage**, de voir l'évolution des flippers, des jeux d'arcade, des simulateurs de conduite, des jeux rétro gaming...

De nombreuses animations gratuites étaient prévues pendant ces trois jours avec, entre autres, un tournoi de flippers le vendredi et le dimanche, un tournoi de baby-foot le samedi, un tournoi Fifa, mais aussi des défis Just Dance et Mario Kart.

Toujours dans l'esprit du gaming, un défilé et concours de cosplay était organisé durant le week-end. Le cosplay, c'est ce loisir venant du pays du soleil-levant consistant à jouer le rôle de personnages de mangas en imitant leurs costumes, cheveux, et maquillages.

« LE CARNAVAL DE BÉTHUNE,
ÇA ME TIENT À CŒUR ! »

Béthune est devenue au fil du temps un rendez-vous incontournable de la saison carnavalesque de la région. Jérôme a coché depuis près d'un an la date du dimanche 5 avril à son agen-

Le carnaval est une journée de grande fête populaire, où déguisement et fraternité sont les maîtres-mots.

Béthunois d'origine, Jérôme participe au carnaval dans sa ville depuis plus de deux décennies. *« Dans ma famille, on aimait bien le carnaval, mais plus en tant que spectateurs »*, souligne-t-il. Ce qui l'a amené à sauter le pas et à rejoindre l'univers carnavalesque, ce sont les déguisements. *« J'aime créer mon costume. Je l'améliore année après année. Un clet'che, c'est sacré ! »* Des costumes, il en a plusieurs en fonction des carnavals auxquels il participe. Chez lui, une pièce y est même consacrée. Coudre les tissus, coller les plumes, cela demande du temps et de la dextérité.
« Lors de la saison des carnavals dans la région, je participe à celui de Dunkerque, de Bergues et de Béthune. Trois rendez-vous incontournables à mes yeux », poursuit-il.

AVANT TOUT, UNE HISTOIRE D'AMIS

Quand il parle de ses débuts au carnaval de Béthune, ses yeux brillent. *« J'ai débuté avec des amis, Patrick, Sylvie et Meltilde au sein de l'association Béthune Carnaval. Depuis, je n'ai jamais manqué un carnaval à Béthune. Il me tient à cœur, c'est ici que tout a commencé. Je me souviendrai toujours de mes débuts avec Christian, l'ancien président »*, assure ce quadragénaire piqué par le virus du carnaval et grimé en zoulou sur le cortège béthunois. D'ailleurs, il ressort même une affiche du carnaval de Béthune de 2005 où il apparaît.

S'il aime évoquer la convivialité, l'amitié et la chaleur humaine pour définir l'état d'esprit du carnaval à Béthune, Jérôme n'est pas du genre à prendre la lumière seul. *« Le carnaval, c'est avant tout une grande fête avec des amis que l'on retrouve année après année, comme Pomponnette et Éric avec qui je fais mes costumes, mais aussi mon filleul Quentin que j'ai initié au carnaval il y a plus de dix ans. »* Comme une évidence pour lui de transmettre sa passion du carnaval.

Carnaval de Béthune

Dimanche 5 avril 2020 - Départ 15h, depuis le bas du boulevard Poincaré.
Arrivée sur la Grand'Place à 17h, lancer de chocolats à 17h30 suivi du rigodon et chahut final.

« UNE JOURNÉE POUR DONNER DU PLAISIR ! »

L'une des spécificités du carnaval béthunois, c'est l'aspect défilé et spectacle. *« C'est impressionnant de voir le nombre de spectateurs le long du défilé. Les gens sont heureux, ils aiment nous voir grimés ainsi et qu'il y ait cette interaction notamment via la peinture que les Zoulous mettent sur les spectateurs »*, assure celui qui est, au quotidien, infirmier. Et d'ajouter : *« Le carnaval, c'est particulier, on se fait plaisir, mais c'est surtout une journée pour donner du plaisir aux spectateurs ! »* La diversité dans le cortège carnavalesque à Béthune (plus d'une vingtaine de groupes en tout genre) en fait aussi une particularité remarquée et attendue. Serez-vous de la partie ?

SALON DE L'HABITAT
4e ÉDITION LES 21 ET 22 MARS

La société Chrystal Prodlive organise pour la 4e année consécutive le Salon de l'Habitat à Béthune. Il réunit en un même lieu l'ensemble des partenaires spécialisés dans le domaine de l'habitat.

Que vous cherchiez à construire, à rénover ou simplement à décorer votre maison, le 4e salon de l'habitat est fait pour vous ! **Construction, rénovation, chauffage, véranda, décoration, électricité… tout l'univers de l'habitat sera représenté.**

Samedi 21 et dimanche 22 mars, la salle Olof Palme accueillera près de **35 exposants spécialistes.** Ils seront à votre écoute et pourront vous renseigner, vous aiguiller et vous accompagner dans vos démarches et vos projets.

Pour plus d'informations, rendez-vous sur www.salon-habitat-bethune.com

Salon de l'Habitat :
Samedi 21 et dimanche 22 mars 2020, salle Olof Palme

FESTIVAL DES SAVEURS DES HAUTS-DE-FRANCE
3 JOURS DÉDIÉS À LA GASTRONOMIE RÉGIONALE

La 3e édition du Festival des Saveurs des Hauts-de-France se déroulera les 24, 25 et 26 avril prochains sur la Grand'Place avec, en nouveauté, une nocturne le vendredi de 19h à 22h.

Organisée par le Rotary Club Béthune-Brunehaut, l'opération se déroulera sous chapiteau. Près de **50 exposants** seront présents à ce grand carrefour des saveurs qui a attiré l'an dernier pas moins de **7 000 visiteurs**. Accessible **gratuitement**, ce rendez-vous ne manquera pas d'aiguiser les papilles des amateurs de goût et de gastronomie. Aux nombreux producteurs locaux se joindront **une douzaine de grands chefs régionaux**. Ils animeront des ateliers culinaires pour petits et grands. Initiations au goût et autres démonstrations viendront agrémenter le programme de ces trois jours. À noter que **Pépée Le Mat,** ambassadrice de la gastronomie régionale, a d'ores-et-déjà confirmé sa présence, de même que de nombreuses Confréries de la région et les associations Béthune Capitale Régionale de la Bière et les Amis de la Bière.

Festival des Saveurs des Hauts-de-France
Du 24 au 26 avril, le vendredi de 19h à 22h, le samedi de 10h30 à 20h et le dimanche de 10h30 à 19h. Entrée gratuite.

ARTIMINI
LE FESTIVAL FAIT CHANTER DES ENFANTS BÉTHUNOIS

Du 3 mars au 10 avril, les enfants de Béthune peuvent profiter de la 10e édition du festival jeune public Artimini. Pour l'occasion, l'artiste Pat'Bol est de retour et met les enfants en scène en leur faisant composer et enregistrer un CD de deux titres inédits. Un clip est également tourné.

Né en 2011, le festival jeune public Artimini a ouvert en mars sa dixième édition. Comme tous les ans, le festival compte de **nombreux spectacles destinés aux enfants,** pendant le temps scolaire et en loisirs avec la famille. La programmation va de la chanson au théâtre, en passant par les marionnettes et le ciné-concert. Tous les ans, la programmation est renouvelée afin de rendre ce festival unique dans la région.

Pour sa 10e édition, la Ville de Béthune, organisatrice de l'événement, a souhaité aller plus loin et inviter un artiste qui avait fait sensation lors de l'édition 2016 : Pat'Bol et ses Zuluberlus. Pat'Bol est un artiste musicien béthunois. Et ses Zuluberlus sont tout simplement les enfants eux-mêmes. C'est tout le principe de cette action : **les enfants sont eux-mêmes les acteurs de cette action.**

UNE REPRÉSENTATION EXCEPTIONNELLE LE 9 AVRIL

L'aventure a commencé dès le mois de septembre. Deux classes de CM1, l'une à l'école Victor Hugo et l'autre à Paul Bert (des écoles sélectionnées par l'Inspection de l'Éducation Nationale), ont rencontré Pat'Bol qui leur a fait découvrir l'univers de la chanson. Les enfants ont décidé alors collectivement d'un thème (qui reste secret) pour créer deux chansons. Pat'Bol a composé la musique des chansons et est revenu voir les enfants afin de les faire travailler sur l'écriture des paroles. **Une fois les chansons écrites, les enfants les ont interprétées eux-mêmes et elles ont été enregistrées sur un CD officiel.** Un clip vidéo est même tourné à l'occasion.

Les chansons et le clip seront dévoilés lors d'une représentation qui se tiendra en quasi-clôture du festival, le 9 avril à 18h30, à la salle des fêtes des Cheminots, à laquelle les parents et les enfants seront invités.

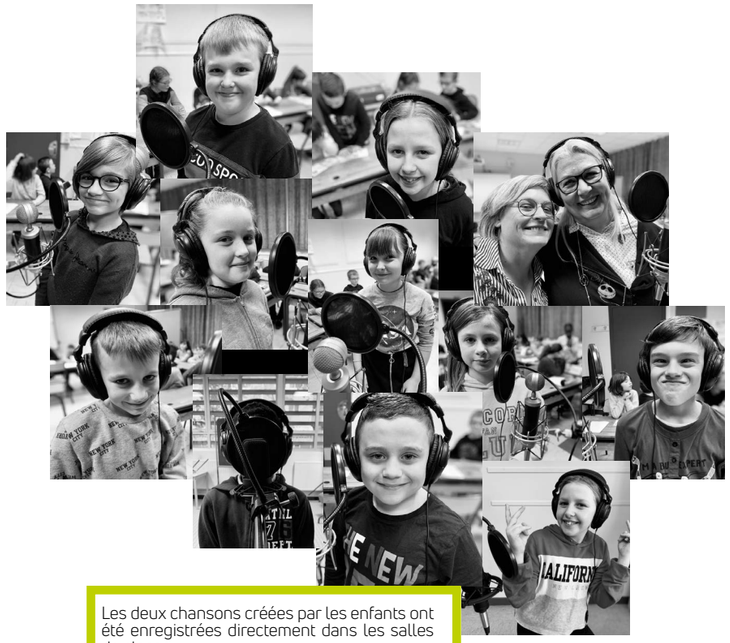

Les deux chansons créées par les enfants ont été enregistrées directement dans les salles de classe.

Les dates tout public du festival

Le festival Artimini propose de nombreuses représentations, en scolaire et tout public. Voici les dates des spectacles tout public :

- Gainsbourg for Kids, concert : mardi 3 mars à 19h (tout public), au Théâtre municipal. À partir de 7 ans.
- Le P'tit Zébrichon, conte musical en valise : jeudi 12 mars à 18h30, à la médiathèque J. Buridan. À partir de 18 mois jusque 7 ans.
- Escales, ciné-concert : jeudi 19 mars à 18h30, au Théâtre Le Poche. À partir de 3 ans.
- Back to School, concert : jeudi 2 avril à 18h30, au Théâtre Le Poche. À partir de 6 ans.
- L'Homme d'habitude, concert de danse : mardi 7 avril à 20h30, au Théâtre municipal. À partir de 8 ans.
- L'Histoire de Clara, concert narratif sous casque : du 8 au 10 avril à 18h30, au Palace. À partir de 9 ans. Réservation auprès de la Comédie de Béthune : 03 21 63 29 19.

Tarifs : 5€ (normal)/ 3€ (réduit)

L'ART ET LA MATIÈRE, L'INSOLITE ET L'IMAGINAIRE
LE MUSÉE DE BÉTHUNE DÉVOILE SES ŒUVRES DES BEAUX-ARTS

Depuis le 14 février, la chapelle Saint-Pry accueille une nouvelle exposition temporaire : « L'Art et la matière, l'insolite et l'imaginaire ». Cette exposition visible gratuitement propose de découvrir des œuvres du fonds « Beaux-Arts » du Musée d'ethnologie.

Les Béthunois connaissent le Musée d'ethnologie pour ses formidables collections d'objets anciens typiques de notre région. Mais on ignore souvent que **les réserves du Musée comptent aussi des œuvres d'artistes de talent.** Ce sont ces toiles, dessins et sculptures que la nouvelle exposition de la chapelle Saint-Pry vous propose de découvrir.

DESSINS, PEINTURES ET SCULPTURES

Depuis le 14 février et jusqu'au 26 avril, différentes toiles sont à découvrir gratuitement dans ce lieu d'exposition. Le public peut donc faire ou refaire la connaissance d'Augustin Hanicotte (1870 - 1957) dont les dessins sont exposés. Des toiles d'Augustin Lesage (1876 - 1954) sont également à découvrir. Le Musée dispose de 8 toiles de ce peintre spirite, dont 5 ont été prêtées au Lam de Villeneuve d'Ascq. Christian Allart, son arrière-petit-fils et artiste lui aussi, expose également ses œuvres et donne un aperçu de l'héritage de son aïeul.

Le public peut découvrir des tableaux donc, mais aussi quelques sculptures, comme des terres cuites de Louis Delaville (1763 - 1841) représentant des personnages et des scènes de la vie courante de l'époque.

L'exposition est visible gratuitement jusqu'au 26 avril, à la Chapelle Saint-Pry.
Visites guidées proposées.

Né à Auchel, Augustin Lesage était mineur et peintre spirite, auteur de toiles d'une précision déconcertante.

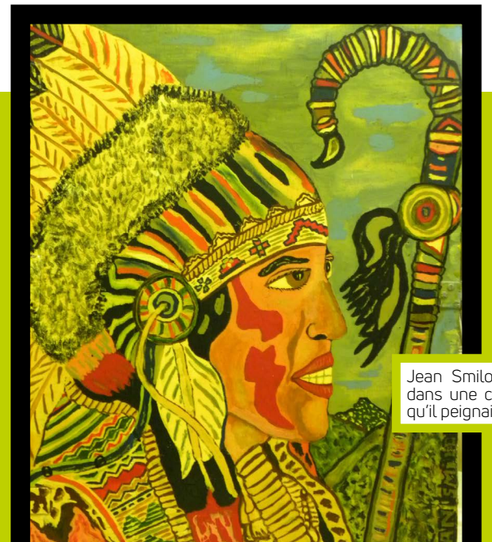

Jean Smilowski vivait en ermite dans une cabane à Lille. C'est là qu'il peignait ses toiles d'art brut.

Pratique :

Ouvert du jeudi au dimanche, de 14h30 à 18h.
Fermé le premier dimanche du mois et les jours fériés.

2 000 PARTICIPANTS
À L'URBAN TRAIL DIMANCHE 8 MARS !

La 1ère édition de l'Urban Trail Béthune avait rencontré un franc succès. Les organisateurs ont placé la barre encore plus haut pour cette deuxième édition.

Courir en (re)découvrant Béthune de façon insolite, tel est l'esprit de l'Urban Trail, mis en place depuis deux ans par l'ECEB (Enseignement Catholique en Béthunois) dans la cité de Buridan. Si l'an dernier plus de 1 300 concurrents avaient pris le départ de cette course d'un nouveau genre dans la commune, **cette année les organisateurs ont décidé d'augmenter la jauge des différentes vagues pour permettre au total à 2 000 participants** de tenter l'aventure Urban Trail. En nouveauté également, une vague est réservée aux marcheurs afin de permettre à tous de prendre part à la fête dans les meilleures conditions.

La première édition de l'Urban Trail traversait différents lieux de Béthune, comme ici une école.

COURIR POUR LA BONNE CAUSE

Comme en 2019, les organisateurs ont conservé le principe d'**une course totalement à but caritatif.** L'an dernier, 1,8 tonne de produits et 3 046€ avaient été ainsi reversés à l'antenne béthunoise des Restos du Cœur. Pour cette deuxième édition, les dons sont collectés pour les associations « La Vie Active » et « Gai-Rire ».

Les dons peuvent être financiers, mais également matériels (lingettes, biberons, petits pots de nourriture, baignoire bébé, lits parapluies...)

UN PARCOURS D'UNE DOUZAINE DE KILOMÈTRES

Le parcours de l'édition 2020 de l'Urban Trail totalise une douzaine de kilomètres, sans classement, sans chrono... juste pour le plaisir et la bonne cause. Le départ se fait face à la salle Bernard Georges (rue Paul Doumer) et l'arrivée sur la Grand'Place. Sur le parcours, les participants passent dans certains édifices et monuments béthunois comme l'église Saint-Vaast, le Labanque, l'Hôtel de Ville, le centre aquatique ou encore La Fabrique.

Les bénéfices de l'Urban Trail sont reversés à des associations caritatives.

OCÉANE, BERTILLE ET LISON, DÉJÀ DANS LE GRAND BAIN !

Dans la lignée des excellents résultats de Cyrielle Duhamel, véritable fer de lance du Stade Béthunois Pélican Club (SBPC), d'autres pépites prennent le relais et nagent déjà dans la cour des grands.

Béthune est devenue au fil du temps une référence au niveau national en matière de natation. Fin 2019, le club béthunois s'est d'ailleurs hissé à la 7e place au classement national des clubs, sur plus de 1000 clubs dans l'Hexagone. Au vu des résultats historiques du SBPC, avec notamment un titre de championne de France sur 100m brasse, glané par Cyrielle à Angers, Béthune est reconnue sur la scène nationale.

Parmi les 241 compétiteurs que compte le SBPC, des jeunes pépites nagent dans le sillon de Cyrielle Duhamel, en caressant l'espoir, elles aussi, de décrocher un titre national voire international. Trois d'entre elles font figures d'espoirs du club : Océane Carnez, Bertille Cousson et Lison Nowaczyk.

LES JO 2024 DANS UN COIN DE LA TÊTE

Âgées de 17 ans, Océane, Bertille et Lison nagent plus de 16h par semaine, en écoutant les précieux conseils de leurs coachs Grégory Lefebvre, Samuel Abgrall et Julien Adriansen. Si Lison et Océane ont rejoint le SBPC en provenance de clubs du secteur, ce n'est pas le cas de Bertille qui entame sa deuxième saison sous les couleurs de Béthune. Cette dernière, originaire de Compiègne, explique son choix de nager à Béthune : *« Je cherchais une grosse structure pour pouvoir progresser, mais pas un club qui met en avant l'individualisme. Béthune correspondait à mes attentes, avec notamment un groupe de jeunes de haut niveau et un super état d'esprit. »*

Bertille, Lison et Océane (de gauche à droite) avec l'équipe de France lors des championnats d'Europe juniors 2019.

La tête sur les épaules, les trois Béthunoises, qui passeront le baccalauréat dans quelques mois, savent que la route qui les mènera jusqu'à leur objectif ultime, les Jeux Olympiques 2024 à Paris, est encore longue.
« On a forcément dans un coin de la tête l'envie de participer aux JO, mais on sait aussi que tout peut aller très vite dans un sens comme dans l'autre », rappelle Océane. Nos trois pépites béthunoises ont quatre ans pour se faire une place dans le groupe France et s'assurer de vivre leur rêve de briller lors de l'olympiade de 2024.

Pour ce faire, les filles, qui ont déjà goûté aux joies de l'Équipe de France en catégorie junior, visent des objectifs intermédiaires dès cette saison. Lison rêve des championnats d'Europe juniors, qui auront lieu cet été en Écosse. Océane et Bertille s'entraînent pour obtenir leurs places en Équipe de France post-juniors et améliorer leurs chronos.

PORTAGE DE LIVRES À DOMICILE DES LIVRES, DES CONSEILS ET BIEN PLUS ENCORE

Les médiathèques Elie-Wiesel et Jean Buridan proposent à leurs adhérents, qui ne peuvent pas se déplacer, un service de portage de livres à domicile. Un service gratuit qui va bien plus loin que la simple livraison.

Les bras chargés de livres, Stéphanie entre chez Jeanne. La première travaille à la médiathèque Jean-Buridan, la deuxième est une arrière-grand-mère amoureuse de lecture. Depuis cinq ans, Jeanne profite du service de portage de livres à domicile. Avec l'âge, la Béthunoise ne peut plus se déplacer jusqu'à la médiathèque Élie-Wiesel où elle se rendait si souvent, autrefois. Alors, pour elle, ce service tombe à pic. *« Sans le portage de livres, je ne pourrais plus lire »*, concède-t-elle.

Une fois par mois, Stéphanie lui apporte six à huit livres que Jeanne dévore en un mois. Un amour de la lecture que Stéphanie prend plaisir à alimenter tous les mois.

« Avant la visite, sourit-elle*, je cherche dans les rayons de la médiathèque ce qui lui plaira. »* Une attention qu'affectionne particulièrement Jeanne *: « Stéphanie sait bien ce que j'aime. »*

Et Jeanne n'est pas la seule à profiter de ce service. La tournée de Stéphanie compte une quinzaine d'abonnés, *« que des femmes ! »*, s'amuse-t-elle. *« Cela me permet aussi de prendre des nouvelles, ce sont souvent des personnes âgées. »*

« AVEC SANDRINE, JE PRENDS LES LIVRES À L'AVEUGLE »

Autrefois, ce service n'était mis en place que par la médiathèque Jean-Buridan. Puis, il y a un an environ, la médiathèque Elie-Wiesel a proposé de l'organiser également. Adhérente depuis 33 ans à cette médiathèque, Madame Nippert n'a pas hésité une minute à profiter de ce service. *« C'est très agréable »,* confirme-t-elle.

Tous les mois, cette lectrice passionnée a donc rendez-vous avec Sandrine, qui lui apporte sa lecture mensuelle, tout droit tirée des rayons de la médiathèque Elie-Wiesel. *« J'aime bien ce service pour la présence de Sandrine, ses conseils, sa gentillesse. »* Sandrine a adopté les mêmes attentions que Stéphanie, recherchant sans cesse ce qui pourrait plaire aux huit personnes auxquelles elle rend visite. *« Je leur fais remplir une petite fiche pour savoir ce qui leur plaît,* explique Sandrine. *Et dès que je trouve, je leur mets le livre de côté. »* Un service qu'apprécie particulièrement Madame Nippert, *« avec Sandrine, je prends les livres à l'aveugle et lui dis ce que j'en pense en les rendant. »* Sandrine sourit et complète : *« je ne lis pas tous les livres. Les conseils de Madame Nippert me permettent de savoir aussi à qui je peux prêter le livre. »*

Depuis plus de 5 ans, Stéphanie (à gauche) apporte des livres à Jeanne (à droite) à domicile.

Voilà des années que les deux femmes se connaissent. Si, autrefois, elles échangeaient sur leurs lectures à voix basse dans les rayonnages d'Élie-Wiesel, elles peuvent désormais le faire dans le confort du salon de Madame Nippert. Et, comme pour Jeanne et Stéphanie, cela prend rarement trois minutes.

Pratique :

Ce service de portage à domicile est entièrement gratuit et réservé aux personnes béthunoises âgées de 70 ans et plus ou à mobilité réduite.

Pour en savoir plus et s'inscrire, il suffit de contacter les médiathèques aux numéros suivants :

03 21 68 23 90 (Elie-Wiesel)
03 21 25 02 34 (Jean-Buridan)

COOPCONNEXION

UN NOUVEL ACTEUR POUR DÉVELOPPER LE COMMERCE À BÉTHUNE

CoopConnexion a signé, le 16 décembre, une convention avec la Ville. Sa mission : accompagner les personnes qui souhaitent créer à Béthune un commerce axé sur les circuits courts, le développement durable ou encore l'économie sociale et solidaire.

Créer son entreprise constitue bien souvent un saut dans l'inconnu et rime avec prise de risques et engagements financiers importants. Il est possible de minimiser ces risques en devenant créateur d'entreprise salarié via une coopérative d'entreprises.

Cette nouvelle alternative est proposée par CoopConnexion qui a vu le jour il y a trois ans à Lens : *« Nous avons accompagné 60 contrats actifs depuis décembre 2016. Nous voulons étendre notre action sur Béthune car nous avons été séduits par la stratégie Smart City dans laquelle nous nous retrouvons totalement, notamment quand on évoque les circuits courts, le consommer local… »*, précise Luc Maroni, président de CoopConnexion.

La coopérative accompagne des projets à vocation commerciale, s'inscrivant dans le champ de l'économie sociale et solidaire, le recyclage, le réemploi ou encore les circuits courts.

FAIRE ÉMERGER DE NOUVELLES FORMES DE COMMERCES À BÉTHUNE

« De nouvelles formes de commerce émergent, elles viennent compléter l'offre existante, sans la concurrencer. Nous voulons valoriser cette manière d'entreprendre attachée aux valeurs humaines », souligne Luc Maroni.

CoopConnexion offre toute une gamme d'outils et de services à ses salariés entrepreneurs, qui la rétribuent en lui versant une part de leur chiffre d'affaires.

Luc Maroni, Président de CoopConnexion, et Olivier Gacquerre, Maire de Béthune, ont signé une convention en fin d'année 2019.

Elle gère les aspects administratifs, le créateur peut ainsi se consacrer pleinement à son cœur de métier. Elle propose également des services de conseil et de la formation.

DES PERMANENCES ET DES COMMERCES À L'ESSAI

Le partenariat avec la Ville de Béthune se traduit par la mise en place de permanences à la Fabrique chaque 1er jeudi du mois.

« Elles ont déjà commencé. En fonction des sollicitations, nous étendrons les plages de permanences », confie Luc Maroni.

Via son action, CoopConnexion va aussi identifier des activités commerciales en carence et apporter sa contribution en matière de résorption des cellules commerciales vacantes. La Ville de Béthune va ainsi mettre à sa disposition deux cellules commerciales libres afin d'accueillir des initiatives. La coopérative animera aussi un réseau d'acteurs économiques et elle organisera des temps forts sur l'année (ateliers, conférences, permanences…).

COMMERÇANTS : UN NOUVEL APPEL À PROJETS A ÉTÉ LANCÉ

La Ville de Béthune a lancé un appel à projets auprès des commerçants. Les associations commerçantes présentant un projet visant à dynamiser la vie commerçante de Béthune pourront être soutenues.

Parmi les projets retenus en 2019, il y avait la Disco Soupe.

La Ville de Béthune bénéficie d'un tissu commercial dynamique avec près de 500 commerces. **En 2019, avec 37 ouvertures et 18 fermetures, le bilan commercial de Béthune s'avère positif et la tendance semble se confirmer en 2020.** Béthune a également la chance de compter, à ce jour, pas moins de trois associations de commerçants, artisans et porteurs de projets. Une 4e est en train de voir le jour. Différentes les unes des autres, mais complémentaires, elles apportent leurs idées, leur dynamisme et leurs connaissances du commerce au service de l'animation de la ville.

C'est donc à elles que s'adresse l'appel à projets. Pour la seconde année, la Ville de Béthune propose de soutenir les initiatives qu'elles portent, visant à dynamiser la vie commerçante. Pour être éligibles à cette aide de la Ville, les projets proposés doivent répondre à au moins un des critères suivants :

- S'intégrer à une ou plusieurs manifestations portées par la Ville comme une fête ou un salon
- Participer à développer l'image de Béthune et de son commerce
- Porter un caractère innovant et collaboratif
- Contribuer à attirer un public nouveau à Béthune
- Entrer en résonnance avec la dynamique générale portée par la Ville de Béthune
- Et évidemment s'avérer faisables.

Un jury sélectionnera les projets accompagnés.

DES PROJETS IMMOBILIERS SUR

LE PARC D'ACTIVITÉS WASHINGTON

Le promoteur immobilier dunkerquois BECI a choisi d'investir sur le parc d'activités Washington. Un premier bâtiment, qui accueille deux entreprises, a été inauguré le 12 décembre 2019 et un second sera livré pour l'été 2020.

Entreprise familiale, BECI réalise des programmes immobiliers sur l'ensemble des Hauts-de-France. L'investisseur privé vient de concrétiser la réalisation d'un bâtiment de 1 280 m² sur le parc d'activités Washington. Ce dernier accueille deux locataires : les sociétés Spriet et Rexel, spécialisées respectivement dans le secteur sanitaire et l'électricité. *« Le parc est bien desservi et il bénéficie d'une position géographique intéressante »,* souligne Maxime Ribeaucourt, chargé d'affaires pour le compte de BECI.
La zone d'activités béthunoise enregistrera dans quelques mois une troisième implantation d'entreprise. En effet, BECI planche sur la construction d'un second bâtiment situé à proximité du premier. Il sera occupé par la société Dalkia et il accueillera une vingtaine de personnes. *« Il sera semblable au bâtiment qui accueille les entreprises Rexel et Spriet mais un étage sera aménagé »*, explique Maxime Ribeaucourt. Au total, cet édifice sera doté de 640 m² de bureaux et laboratoires, ainsi que d'une importante capacité de stockage. Le chantier devrait être achevé pour l'été 2020. Ces trois implantations représentent une centaine d'emplois.

Les entreprises Rexel et Spriet ont intégré leurs nouveaux locaux en fin d'année 2019.

BIENVENUE AUX NOUVEAUX COMMERÇANTS ET ARTISANS

PANINI HOUSE
Restauration rapide
Place Clemenceau

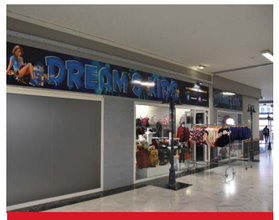

DREAM'S KIDS
Prêt-à-porter pour enfants (0-14 ans)
Galerie des Treilles

LE SALON DE KARINE
Salon de coiffure
Rue Aristide Briand

MON COIFFEUR EXCLUSIF
Salon de coiffure
Place Clemenceau

YES & CO
Bar/Restaurant
Grand'Place

SALAPASTA
Bar à pâtes
Rue Sadi Carnot

AMSTER'MADAM
Prêt-à-porter et accessoires rétro
Rue Saint-Pry

BEL'HAIR SHOP
Coiffeur - Barbier
Rue Sadi Carnot

SUBLIME REGARD
Salon d'esthétique
Place Lamartine

IZAC
Prêt-à-porter masculin
Rue Grosse Tête

Et à venir : un coiffeur rue Sadi Carnot, un bar à vin Grand'Place, une épicerie ibérique boulevard Poincaré, un restaurant bistronomique rue Saint-Pry, un bar à cocktails rue Albert 1er...

La Ville de Béthune salue l'arrivée de nouvelles enseignes qui viennent renforcer l'offre et l'attractivité de la commune. Votre commerce est ouvert depuis peu à Béthune ? **Contactez la Mairie !**

Les tribunes libres sont ouvertes aux groupes qui forment le Conseil Municipal. Chaque groupe est libre de s'exprimer. Conformément au réglement intérieur, nous laissons en l'état les textes qui nous sont envoyés. Ils sont limités à 1010 caractères avec espaces. La véracité des contenus et des chiffres avancés est laissée à l'entière responsabilité des signataires des tribunes libres.

EXPRESSION POLITIQUE

GROUPE MAJORITAIRE « ENSEMBLE POUR VOUS ! »

Les jours passent et Béthune retrouve sa grandeur et sa fierté avec sérénité, calme mais détermination. Après 6 ans d'immobilisme sous l'ancien mandat, force est de constater que notre ville bouge depuis 2014 et vous êtes nombreux à l'exprimer ! Avec enthousiasme et rythme, nous nous sommes engagés sur tous les fronts : maîtrise budgétaire, sortie des contentieux, grands chantiers, travaux du quotidien, solidarité, numérique,... et même urgence climatique avec une mobilisation remarquable de notre administration lors des derniers épisodes de vents violents. Cette fin d'année 2019 et ce début 2020 confirment et illustrent nos 2 priorités : DÉVELOPPER la Ville et PROTÉGER ses habitants. À la lecture du magazine, vous retrouverez les réalisations et la vie de la commune. Il reste beaucoup à faire mais Béthune retrouve sa place ! Récompensée encore récemment par de nouveaux labels et distinctions, nous avons toutefois une seule ambition : Laisser une place à chacun. Pour ces raisons, continuons ensemble !

Olivier Gacquerre et les élus du groupe majoritaire « Ensemble pour vous ! »

GROUPE « BÉTHUNE, UNE VILLE À VIVRE, UNE VILLE HUMAINE »

Triste fin de mandat

Un budget festivités extraordinairement élevé et un budget communication disproportionné, ne masqueront pas le triste bilan de l'équipe municipale. Nous attendons encore les emplois promis et la baisse d'impôt promise

Mise à part le cinéma et l'aménagement de la passerelle de la gare, qui sont des réalisations de l'ancienne municipalité, aucun dossier n'a avancé,.

Les actions pour faire face à l'urgence climatique sont inexistantes. La propreté et l'état des routes et des trottoirs laissent à désirer.

Le personnel municipal est en souffrance. Le maire de Béthune n'a pas su se battre pour Bridgestone, pour conserver la fréquence des TGV ou encore pour l'avenir du Centre Hospitalier.

Une bien triste fin de mandat

Stéphane Saint-André et les élus d'opposition Béthune, une ville à vivre.

GROUPE « BÉTHUNE FORTE ET UNIE »

Voilà, nos 6 ans d'opposition municipale se terminent, c'est l'heure d'un bilan

Difficile d'être dans l'opposition, nous savons des choses mais la majorité ne nous dit que ce qu'elle veut bien nous dire, nous voyons des choses mais la majorité nous en cache beaucoup, nous ne pouvions pas peser sur les décisions, bref beaucoup de contrariétés de déceptions, d'envies refoulées, d'amertume parfois.

Par contre le fait d'observer tant la vie municipale que la politique nationale nous a apporté beaucoup

Nous avons beaucoup appris sur ce qu'il ne faut pas faire, car le pouvoir peut corrompre la personnalité

Ce bilan a renforcé l'idée que nous avions de la nécessité de l'écoute des autres. Nous devons entendre leurs problèmes, leurs envies, nous nourrir de leurs compétences, de leurs talents, de leurs passions et en faire profiter l'ensemble des Béthunois. C'est, sans doute, la recette de la société de demain.

Pour le groupe MDC Jocelyne balavoine, Isabelle Guilleman, Jean-Marc Dendiével.

GROUPE « BÉTHUNE BLEU MARINE »

La tribune libre du Groupe « Béthune Bleu marine » ne nous est pas parvenue.

Du **3**/03 au **10**/04
ARTIMINI
Festival Jeune Public
Cf page 25

4/03
SACRÉ CROISSANCE
Ciné-débat
Par la Ville de Béthune
À 18h30
À La Fabrique

4, **5** et **6**/03
CHANGE ME
Spectacle
À 20h
À la Comédie de Béthune

5/03
CHANGE ME
Spectacle
À 18h30
À la Comédie de Béthune

6/03
LAMBERT WILSON - ONL
Musique
À 20h30
Au Théâtre Municipal

7/03
BAL DU CARNAVAL
Organisé par Béthune Carnaval
À 20h
À la salle des fêtes des Cheminots

Du **10** au **13**/03
ODYSSÉES 2020
Spectacle
À 20h
À la Comédie de Béthune

10/03
NORA HAMZAWI
Humour
À 20h30
Au Théâtre Municipal

11/03
GAUVAIN SERS
Musique
À 20h30
Au Théâtre Municipal

12/03
UNE CONSOMMATION LOCALE ET MODÉRÉE
Atelier
Par la Ville de Béthune
En partenariat avec le C.E.R.D.D.
À 18h30
À La Fabrique

13/03
JOHNNY MAFIA + BANDIT BANDIT + JOJO BEAM
Concert
À 20h
Au Poche

Du **13** au **29**/03
FOIRE DE PRINTEMPS
Centre-Ville
Cf page 22

14/03
COURAGE - PRINTEMPS DES POÈTES
Lectures
Par l'association Coulisses
À 17h30
À la Médiathèque E. Wiesel

19/03
IL Y A TRENTE ANS, LA CHUTE DU MUR DE BERLIN
Conférence
Par l'Université du Temps Libre
De 15h à 17h
À l'IUT, rue de l'Université

20/03
HYPNO5E + INGRINA
Concert
À 20h30
Au Poche

21/03
UN LONG DIMANCHE DE FIANÇAILLES
À 20h
À la Comédie de Béthune

21 et **22**/03
SALON DE L'HABITAT
De 10h à 19h
À la salle Olof Palme
Cf page 24

25/03
COURAGE - PRINTEMPS DES POÈTES
Lectures
Par l'association Coulisses
À 19h30
Au Poche

26 et **27**/03
ELLE VOULAIT MOURIR ET ALLER À PARIS
Spectacle
À 20h
À la Comédie de Béthune

27/03
ANALYSE DE LA SOCIÉTÉ D'(HYPER) CONSOMMATION
Conférence
Par la Ville de Béthune
En partenariat avec P. Moati et l'Observatoire Société et Consommation
À 18h30
À La Fabrique

30/03
« VAN EYCK OU LE DÉTAIL MAGNIFIÉ PAR GRÉGORY VROMAN»
Conférence
Par les Amis du Musée
À 18h
Au Poche

2/04
L'HOLLOGRAMME EN OPTIQUE
Conférence
Par l'Université du Temps Libre
De 15h à 17h
À l'IUT, rue de l'Université

2 et **3**/04
CLÉOPÂTRE IN LOVE
Spectacle
À 20h
À la Comédie de Béthune

4/04
C'EST QUAND LE BONHEUR ?
Atelier-conférence interactif
De 15h30 à 19h
À la Médiathèque E. Wiesel
Pour adultes

5/04
CARNAVAL DE BÉTHUNE
Départ 15h
Bas du boulevard Poincaré

7/04
L'HOMME D'HABITUDE
Chorégraphie
À 20h30
Au Théâtre Municipal

Du **8** au **10**/04
L'HISTOIRE DE CLARA
Spectacle
À 18h30
À la Comédie de Béthune

Du **8** au **10**/04
LE VOYAGE DE MYRIAM FRISCH
Spectacle
À 20h
À la Comédie de Béthune

17 et **24**/04
SAFARI ART DÉCO
De 16h à 17h15
Office du Tourisme

18 et **25**/04
BÉTHUNE ART DÉCO
LA RENAISSANCE D'UNE VILLE
De 16h à 17h15
Office du Tourisme

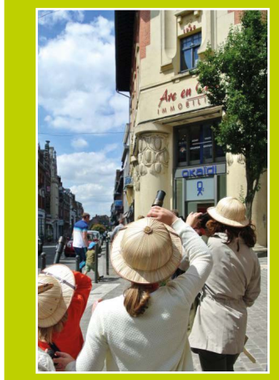

Du **24** au **26**/04
FESTIVAL DES SAVEURS DES HAUTS-DE-FRANCE
Grand'Place
Cf page 24

29/04
CES FILLES-LÀ
Spectacle
À 20h
À la Comédie de Béthune

30/04
CES FILLES-LÀ
Spectacle
À 14h30 et 20h

Mais aussi...

Béthune Mag - Février 2020 - 6, Place du 4 Septembre - 62407 Béthune cedex - Tél. : 03 21 63 00 00 - Tirage : 14 000 ex. - Directeur de la publication : Olivier GACQUERRE - Conception, rédaction et mise en page : Service communication de la Ville de Béthune - Crédits photos Ville de Béthune - Impression : imprimerie Pacaud - sur papier recyclable - Distribution TTS

BÉTHUNE

SMART CITY

Carnaval

DIMANCHE
5 AVRIL
2020

DÉPART
15H
BAS DU BOULEVARD POINCARÉ

+ d'infos
BETHUNE.FR

@villebethune

Avec la présence des Comtesses